ČEPSKÉ obecní noviny

informační občasník obce Čepí

23/2022
MK ČR E 11518

Vážení občané,
jménem zastupitelstva obce Čepí Vám přejeme šťastný nový rok a pevné zdraví! Doufáme, že jsme Vám před Vánocemi udělali radost ryze čepským nástěnným kalendářem a že Vás tímto můžeme pozvat na malou expozici o historii naší obce do prostor obecního domu.

Je pro nás velkou radostí zvelebovat naši obec po všech stránkách. Rádi bychom proto poděkovali všem občanům, ale i občanům sousedních obcí za přiloženou ruku k dílu – zastupitelům, hasičům, pracovníkům obce za vzorný úklid a péči o zeleň, za pomoc se seniory, účast na brigádách, organizátorům kulturně-sportovních a vzdělávacích akcí, paní ředitelce a kolektivu mateřské školy, paní Faktorové, že drží hospodu, všem lidem, kteří nechtějí být jmenováni a vydatně nám dobrovolně pomáhají.

Na následujících stránkách se s námi můžete společně ohlédnout za uplynulým rokem, od Tříkrálové sbírky, vybudování přístřešku u pošty, nových fit prvků, chodníku na Dubany, distribucí kompostérů, přivítání nových občánků, 2. ročníku Čepského guláše, vybudování okrasného valu u kruhového objezdu, opravy fasády požární zbrojnice, vybudování části plotu a nové brány ve školce, o rybářských závodech pro děti i dospělé, o Hrách bez hranic, Posvícení, o historii obce, o akcích hasičů a zavedení senior taxi.

Pojďme šetřit životní prostředí a více využívat spoje Městské hromadné dopravy, linku č. 24 a také linku 606 Pardubického kraje. Z Pardubic do Čepí se dostaneme téměř každou hodinu tam i zpět. V příloze naleznete aktuální jízdní řády.

Nedá nám nezavzpomínat na občany, kteří vloni odešli do nebíčka.

Hlavním úkolem je v letošním roce dokončit rekonstrukci obecního domu v centru obce, ať už vnitřních prostor, tak i fasády. Vyšetřili jsme na to vloni 3 miliony a požádali Pardubický kraj o malou dotaci. Dále budeme doufat, že letos dopadne dotace na rekonstrukci místní komunikace u požární nádrže Čepí, další dotace na pořízení nového herního prvku na naše hřišťátko a dotace hasičům na nové proudnice.

Těšit se můžeme na kvetoucí val u kruhového objezdu, dále na výsadbu 53 stromů po celé obci včetně založení ovocného sadu.

Velkým přáním je najít zdroj finančních prostředků na vydání knihy o historii naší obce a využít tím nabídky našeho rodáka doc. Mgr. Martina Čapského, Ph. D., který by ji rád zpracoval. Vydání takové publikace vyjde až na Kč 600 000,-- s ohledem na rozsah.

Jsme rádi za každý podnět ke zlepšení, za Vaše zpětné vazby, za Vaše úsměvy a přání.

Pojďme se setkávat, pracovat, cvičit, tančit a vzdělávat se i letošním roce.

Mějte se rádi, buďte zdrávi a DYCKY Čepí!

Vaše
Lucie Pohorelcová
a Jaroslava Chocherčáková

TŘÍKRÁLOVÁ SBÍRKA 2021 A 2022

V Čepí se již tradičně zapojujeme do největší dobročinné akce v ČR, a to doTříkrálové sbírky na podporu Charity ČR.

V nouzovém stavu v roce 2021 proběhla Tříkrálová sbírka hlavně virtuálně. Na pokladně OÚ

Čepí a v obchodě byly umístěny zapečetěné pokladničky, ve kterých se sešlo krásných Kč 1 819,--.

Na počátku roku 2022 již byla sbírka v podobě tradiční obchůzky, kdy dobrý skutek učinilo 6 našich mládežníků, kteří vykoledovali celkem Kč 9 481,-- do zapečetěných pokladniček.

Věříme, že i Vám Tři králové přinesli do domu dobro a radost!

NAŠI HASIČI POMÁHAJÍ, ZASAHUJÍ, BAVÍ NÁS

Důležitou složkou našeho obecního života v náročném roce 2021 byli naši hasiči.

Hasiči z JSDH Čepí pomáhali v uplynulém roce 2021 a na počátku roku 2022 při rozvozu antigenních testů a ochranných pomůcek po školách a mateřských školách. Dále fungovali v případě potřeby při zásazích a výjezdech- tolik potřebné hasičské rutině. Děkujeme našemu týmu za nasazení a flexibilitu.

Jednotka sboru dobrovolných hasičů Čepí zorganizovala v sobotu 1. 5. 2021 pálení kupy roští za požární nádrží. Pálení bylo řádně nahlášeno na HZS a dozorováno našimi požárníky.

Díky ideálním povětrnostním podmínkám dým stoupal přímo k nebi a nerušil tak naše občany. Děkujeme hasičům za jejich práci a také Jiřímu Košťálovi za zemní práce bagrem.

Náš SDH se věnoval po celý rok hlavně činnosti s mládeží. Uspořádal Velikonoční hon na vajíčka, věnoval se tréninku našich nejmenších hasičů, pořádal dle možností zimní hasičský kroužek a také Halloweenskou dílničku a strašidelnou stezku.

BRAŇÁČEK č.1 PRO MLADÉ HASIČE

V roce 2021 zorganizovali naši hasiči pořadatelsky náročnou akci- první Braňáček, který proběhl 25. 9. Mladí hasiči prokázali statečnost, vytrvalost i potřebné znalosti. Poděkování patří zejména Barboře Syrové, Tomáši Souškovi, Týně Škopkové, Jaroslavě Chocherčákové, Haně Souškové, Drahoslavu Souškovi i dalším členům a příznivcům našeho SDH.

NOVÉ CHODNÍKY

V květnu 2021 počasí přálo k započetí prací na prodloužení chodníku ze zámkové dlažby z Čepí na Dubany. 10. 6. 2021 byl vyměněn poklop na kanalizaci a začala pokládka zámkové dlažby. Chodníček končí u polní cesty k Dubanskému rybníku.

Obec Čepí na akci obdržela dotaci od Pardubického kraje ve výši Kč 110 000,--. Projekt zajistila firmy ILBprostav s. r. o., stavební práce provádí firma DZ stavební s. r .o. Přejeme všem příjemné a hlavně bezpečné procházky!

Firmě DZ stavební s. r. o. děkujeme za spoustu oprav, úprav nových dopravních značek a dopravních zrcadel a dodělávek na našich chodnících a komunikacích.

V návaznosti na výběrové řízení a vyřízení všech povolení realizovala v Čepí firma DZ Stavební s. r. o. napojení dvou frekventovaných chodníků od pátku 1. 10. Veškeré práce vč. dosázení hortenzií a stálezelených břečťanů byly dokončeny 13. 10. Zahradnické práce provedlo Zahradnictví Kulhavý Klešice.

NOVÝ PŘÍSTŘEŠEK PŘED POŠTOU ČEPÍ

V roce 2021 byla zrealizována výstavba nového přístřešku před poštou v Čepí. Zastupitelé obce Čepí schválili dodavatele, a to pana Zdeňka Hlaváčka z Duban. Montáž žárově zinkované konstrukce byla zahájena 10. 4. 2021. Kompletace stříšky a klempířské práce byly dokončeny 6. 5. 2021. Díky tomu máte při vartování ve frontě střechu nad hlavou!

FIT PRVKY V NAŠÍ OBCI

Nové FIT PRVKY v Čepíčku jsou od 19. 5. 2021 umístěny na obecních pozemcích za obecním úřadem a poštou v Čepí. Malí i velcí mohou využít dřevěného hada pro přeskoky nebo posezení, nakloněný žebřík a nízká bradla pro posilování a vybití energie. Za finanční podporu realizace děkujeme Místní akční skupině Železnohorského regionu a Dobrovolnému Svazku obcí Za letištěm. Za odbornou montáž a venkovní nátěr děkujeme Truhlářství Robert Ježek z Rozhovic.

KOMPOSTÉR DO KAŽDÉ ČEPSKÉ RODINY!

Díky společné iniciativě několika obcí (Ostřešany, Čepí a Čankovice) jsme v roce 2020 zažádali o dotaci z Operačního programu Životní prostředí v rámci 122. výzvy "Prevence vzniku odpadů". Proběhla anketa zájmu našich občanů, vrátilo se 60 vyplněných anketních lístků, následovalo výběrové řízení na samotné kompostéry a byla zpracována fůra dokumentů.

V Čepí se první kompostéry rozdávaly dne 4. 6. a ve druhé vlně 9. 6. 2021. Občané podepsali Smlouvu o partnerství a spolupráci, obdrželi návod na obsluhu a příručku, jak kompostovat. Přejeme Vám, ať Vám nádoby dobře slouží!

NOVINKY Z NAŠÍ ŠKOLKY

Mateřská škola Čepí chce využívat vodu ze studně na zalévání záhonů, vrbových staveb a kytiček na zadní zahradě. Dále se přišlo na to, že víko u studně je prohnilé a těžké. Výroby **nového víka** se ujal šikovný tatínek pan Lukáš Pohanka. Materiál pořídila obec Čepí. Na spolupráci se podílel i malý Víťa!

6. 6. 2021 firma PROFI kompresory dokončila instalaci **čerpadla na vodu**. Personál naší mateřské školy může vesele zalévat (i naše školkáčky).

Tímto všem děkujeme za spolupráci!

Zastupitelstvo obce Čepí dále v průběhu roku 2021odsouhlasilo pořízení nového **oplocení** kolem části zahrady Mateřské školy v Čepí, která sousedí se zástavbou rodinných domů. Materiál byl pořízen na náklady obce, demontáž a montáž nového oplocení je v režii rodiny Pithartových. Zachovalé drátěné plotové dílce použijeme na výměnu za horší kusy. Plot se bude opravovat na etapy.

Dětem hladká stěna plotu poslouží jako nekonečná tabule na malování a psaní prvních písmenek.

V plánu na letošní rok byla i výroba nové **vjezdové brány** k naší mateřské škole. Zastupitelé obce vybrali ze 3 cenových nabídek firmu Zámečnictví Zdeněk Kopp z Čepí.

V návaznosti na ustavené nosné bočnice, byla dne 21. 8. 2021 zavěšena brána a branka s povrchovou úpravou žárový zinek. Měla by minimálně vydržet dalších 40 let. Věříme, že posunutím brány do traktu MŠ bude zjednodušena i možnost parkování.

KÁCENÍ A VÝSADBA NOVÝCH STROMŮ V MŠ ČEPÍ

Proschlé břízy, masivní padání větví ohrožovalo bezpečnost dětí a personálu MŠ Čepí. Pokácet mohutné stromy kolem dětských atrakcí už nebylo v silách našich proškolených hasičů, proto jsme oslovili profíky s pomocí Ing. Bedřicha Foukala z firmy PROFI kompresory, a to pana Josefa Tuzu z Bojanova na vykácení, na frézování pařezů pana Daniela Jelínka ze Stíčan. Se štěpkováním větví profesionální technikou nám vypomohli pracovníci obce ze Starého Mateřova. Dovezenou technikou jsme nechali vyfrézovat i pařezy na obecním pozemku u bytovky č. p. 80.

Dále se uskutečnila brigáda rodičů a přátel školky v sobotu 13. 11. 2021 v dopoledních hodinách, kdy se podařilo vysázet několik nových stromů. Tato výsadba byla podpořena dotací z Místní akční skupiny Železnohorský region. Děkujeme všem, kteří se na uklizení školkové zahrady podíleli. Budeme se radovat z pořádku a rostoucích okrasných i ovocných stromů v Čepí!

ČINNOST RYBÁŘSKÉHO SPOLKU ČEPÍ V ROCE 2021

Obnovy Rybářského spolku v Čepí se v roce 2020 ujal pan Michal Brůna, Tomáš Soušek a František Brůna.

Za startovací podpory obce Čepí se v roce 2021 začaly dít divy!
2. 4. 2021 proběhlo zarybnění nádrže.
9. 4. 2021 byl zahájen prodej rybářských lístků.
1. 5. 2021 uskutečnilo se krmení násady.
15. 5. 2021 byly vysázeny traviny, aby se měly ryby v létě kam schovat.

V červnu 2021 uspořádal Rybářský spolek Čepí po dlouhé době **ZÁVODY PRO DĚTI**. Díky příznivým dešťovým srážkám a dostatku vody v nádrži, je možno restartovat chov ryb. Manželé Zuzana a Michal Brůnovi připravili soutěžní odpoledne na sobotu 5. 6. 2021. Od 13:00 hod do 16:00 chytalo celkem 17 soutěžících z Čepí a okolí. Akci podpořili: obec Čepí, www.rybina.cz, Tomovo hokynářství, Policie ČR, POHORELEC.

DALŠÍ DĚTSKÉ ZÁVODY proběhly v sobotu 11.9.

Celkem 14 malých rybářů se utkalo o hlavní cenu- prut. Kluci i děvčata byli moc šikovní, a tak si každý odnesl alespoň něco malého. Děkujeme laskavým sponzorům: www.rybina.cz, obec Čepí, Tomovo hokynářství, firma PROMORAIN.

Téhož dne byly do požární nádrže vysazeny další ryby.

V naplánovaném termínu 16. 10. 2021 se uskutečnily **RYBÁŘSKÉ ZÁVODY PRO DOSPĚLÉ**. Tým Rybářského spolku objednal pěkný, leč chladný den.

Jako první chytil štiku náš občan pan František Sura, čímž získal nejvíce bodů a vyhrál první místo a čestný pohár.

Do nádrže byly vypuštěny další ryby. Máme radost, že se rybkám v Čepí daří a děkujeme rybářům za celoroční činnost!

ZÁDUŠNÍ MŠE U NAŠÍ KAPLIČKY

V neděli 6. 6. 2021 jsme společně zavzpomínali při zádušní mši u naší kapličky sv. Marie Karmelské na naše drahé, blízké i známé, kteří nás opustili v nedávné době.

Za pravidelný úklid interiéru kaple a nový koberec k oltáři děkujeme paní Kateřině Andrejsové.

VÍTÁNÍ OBČÁNKŮ

V neděli 20. června 2021 proběhla v našem Čepí tradiční slavnost, a to přivítání nových občánků.

V příjemném prostředí sálu obecního domu zazněly sborově přednesené básničky souboru dětí Mateřské školy Čepí a milá slova na uvítanou nových občánků. Malé Elišce, Ladě a Matyáškovi byly předány upomínkové a dárkové předměty, pamětní list a květina pro maminku.

Děkujeme všem za účast a úžasnou atmosféru tohoto významného dne. Ať se všem novým i současným občanům v Čepí dobře žije!

Za kvalitní fotografie děkujeme našemu občanu Ing. Pavlu Bartošíkovi, PhD. Za dárkové certifikáty na focení dětí děkujeme paní Ing. Tereze Fromelové. Za přípravu programu děkujeme paním učitelkám z MŠ. Za pomoc s přípravami a úklidem sálu děkujeme Ing. Pavlu Bartošíkovi, Maxu Pohorelcovi, paní místostarostce Mgr. Jaroslavě Chocherčákové a paní zastupitelce Jindřišce Festové.

ČEPSKÝ GULÁŠ

Pod záštitou Obce Čepí a hlavního organizátora Lukáše Pohanky se uskutečnil II. ročník soutěže kotlíkových gulášů v Čepí u požární nádrže v sobotu 14. 8. 2021 za krásného slunečného počasí.

Výsledky byly takové:
Cena "odporné" poroty:
1. Jezinky - Jezbořice,
2. We are family - Starý Mateřov,
3. BateJaPeTy - Čepí,
4. Dubaňáci - Dubany,
5. Dukeláci - Pardubice

Cena publika:
1. Starý Mateřov, Čepí, Dubany, Jezbořice, Pardubice

Nejlépe oblečený tým: Dubaňáci

Děkujeme hasičům, rybářům a pracovníkům obce Čepí za přípravu areálu u požární nádrže a fyzickou výpomoc a váženým sponzorům za příspěvek na hodnotné ceny pro všechny soutěžící. Autoservis TRIPA s. r. o. www.tripa.cz , PROFI kompresory, PROMORAIN - ráj deštníků, koření Kotányi, manželé Klára a Aleš Nešetřilovi, Leoš Jelínek s rodinou, Jindřiška Festová, Gabriela Chocholoušová, Michal Brůna / Rybářský spolek, POHORELEC, Ilona Divišová - bytový textil, Řeznictví Čejka – maso na guláš, Pivní ochutnávka, Obecní pohostinství Miroslava Faktorová – sud piva, Obec Dubany, Obec Čepí, Utopenci od Lucky, Ing. Martin Kolovratník - dárkový koš, Design, výroba triček a zástěr – Robert Lejhanec, grafika a tisk plakátu a diplomů Tomáš Volmut, dřevo na podpal pan Pohanka st., ...

Součástí programu byly i skákací hrady od Czech Marketing, ukázka šermu, pivní ochutnávka, prodej cukrové vaty, degustace gulášů a večerní zábava (VVU, Johny Stalk, Banda). Prodej Gulášpassů na Obecním úřadě nebo v místním pohostinství.

Doufáme, že se společně potkáme v létě 2022 na III. ročníku!

DRUŽBA KOKŠOV BAKŠA

Naši hasiči vyslali v roce 2021 družební delegaci k našim bratrům na Slovensko. Přivezli srdečné pozdravy všem Čepákům z již 4.setkáni v družební obci Kokšov Bakša!
Děkujeme za vřelé přijetí, kulturní zážitky, ukázku nádherných Košic a pohostinnost!

POKLADY HISTORIE OBCE ČEPÍ A PŘEDNÁŠKA O HISTORII NAŠÍ OBCE

Projekt „Výstavní expozice Poklady historie obce Čepí“ byl vytvořen za účelem připomenutí významných historických milníků obce Čepí např. tradice cihlářské výroby, zemědělství, hospodaření, historii kaple, významné rody a občany, činnosti spolků a svazů, historii vzdělávání, mateřskou školu atd.

Téma bylo vyhlášeno a finančně podpořeno místní akční skupinou MAS Železnohorský region, z. s. v roce 2019. V letech 2020–2021 bylo provedeno bádání, poptávka po artefaktech. Shodou okolností se podařilo vytvořit skupinu nadšenců, kteří velice pomohli s kvalitními informacemi z dávné historie naší obce. Trvalá výstava bude umístěna v Obecním domě Čepí od dubna 2021.

V návaznosti na projekt "Poklady historie obce Čepí", ale i díky ochotě pana přednášejícího doc. Mgr. Martina Čapského, Ph. D., našeho rodáka, jsme v Čepí mohli zorganizovat přednášku "Čepí za třicetileté války a v letech po ní" ve čtvrtek 26. srpna 2021 od 18:00 hod v sále Obecního domu Čepí. V rámci přednášky bylo možné prohlédnout i výstavní expozici. Občerstvení připravila paní hostinská, koláče napekla paní Marie Chocherčáková a sešlo se cirka 60 diváků.

www.cepi.cz → O Čepí → Historie → Ranná historie

HRY BEZ HRANIC

27. ročník Her bez hranic v roce 2021 připravil organizační tým Obce Třebosice na téma "Jak se žilo na vesnici". Devět týmů bojovalo v různých vtipných disciplínách. V Čepí jsme hrdi na tým, který reprezentoval naši obec, jejich vytrvalost a smysl pro fair play. Krásná trička navrhl Tomáš Volmut. Děkujeme našim Lenka Kadlecová, Týna a Tomáš Kadlecovi, Lenka a Lukáš Pohankovi a Tomáš Volmut. Čepí skončilo na osmém místě.

V roce 2022 se uskuteční 28. hry u nás v Čepí.

POSVÍCENÍ 2021

Posvícenský nohejbalový turnaj byl ze dne 28. 8. kvůli promoklému hřišti přeložen na 25. 9. 2021. Někteří hráči si vynahradili tento den v sále obecního domu hraním stolního tenisu. Od odpoledních hodin se grilovaly kýty pod dohledem šéfkuchaře Františka Brůny. Taneční zábava odstartovala ve 20:00 a končila kolem 3 hodiny ranní.

V pondělí 30. 8. 2021 proběhl tradiční Posvícenský mariášový turnaj pro zvané. Pořadí: 1- Klíma, 2-Hora, 3- Luděk Čížek, 4- Pepa Čížek, 5- Buldra, 6- Sura, 7- Kajas, 8- Draďko.

Pravidelné schůzky probíhají každý pátek od 19:00 a neděli od 17:00. Turnaj podpořila Obec Čepí. Za fotky děkujeme paní Janě Dvořákové.

V neděli 5. 9. jsme se za naše Čepí krásně pomodlili, ať jsme zdraví a ať máme "Dycky Čepí". Kaplička Svaté Marie Karmelské oslavila 150tiny.

MINITENISOVÝ TURNAJ

Minitenisový srandamač ve čtyřhrách se uskutečnil 25. 9. 2021 na kurtu Restaurace pod Terasou. Děkujeme manželům Věře a Janu Račákovi za zapůjčení kurtu a přípravu výborného boršče a steaků.

KONCERT WALDY NERUŠILA

Společenské setkání v čele s Vladimírem Waldou Nerušilem se vydařilo v sobotu 16. 10. 2021 v sále obecního domu.

Děkujeme za dobití baterií a úžasné koláčky od Marie Chocherčakové, hořické trubičky od Jindřišky Festové, kremrole jako dech od Jarušky Velínové a vítečné jednohubky a řízek & br. salát od Miroslavy Faktorové. Nazvučili hoši ze Švejk Týmu.

Velké poděkování za přípravu sálu Milanu Chocherčákovi, Vladislavu Teplému, Jirkovi Čížkovi a Tomáši Rajmanovi! A za odklízení stolů Kamilu Hozákovi a šermířům!!

ADVENTNÍ AKCE V NAŠÍ OBCI

Druhý ročník Rozsvěcení vánočního stromu v obci Čepí se v roce 2021 mohl uskutečnit i přes přísná hygienická opatření.

V sobotu 4. 12. 2021 se naši občané mohli na dostatečnou vzdálenost setkat v centru obce u Vily Hrubých č. p. 22, nynějším sídlem firmy PROFI kompresory, která zajistila překrásnou adventní výzdobu stromu, sněhulákovu rodinku ve spolupráci s naší mateřskou školou a také rozšířila hrající betlém o další figurky.

Po slavnostním zahájení starostkou a místostarostkou obce Čepí vystoupil Pavel Diblík, absolvent Deylovy konzervatoře, se svým hudebním programem v doprovodu nového vodícího pejska Bruna.

Kolem 16:00 hodiny přiletěla Mikulášova družina, která pokárala i odměnila 40 našich dětiček. Nádherným zakončením slavnostní akce bylo vystoupení početné dechové kapely Pernštejnka s jejich vánočním programem.

Plánovaná Čertovská taneční zábava se Smartbandem se nemohla v sále uskutečnit (plánujeme její přesunutí na letní měsíce po rozvolnění opatření). Popřáli jsme si vespolek krásné vánoční svátky, lepší sousedské vztahy a pevné zdraví v novém roce.

Poděkování patří týmu Ing. Bedřicha Foukala z firmy PROFI kompresory, manželům Veronice a Janu Štrébeli, hasičům za pomoc s nasvěcením, stavbou přístřešku a zabezpečením akce, za ozvučení Adamu Kombercovi a za pohoštění naší paní hospodské Mirce.

Akci organizovala Obec Čepí.

NOVOROČNÍ TURNAJ VE STOLNÍM TENISE PRO DĚTI

První ročník Novoročního turnaje žáků ve stolním tenise se v Čepí uskutečnil v neděli 2. 1. 2022 v sále obecního domu.

Krásná práce vedoucích Milan Chocherčák, Oldřich Střítežský a Tomáš Rajman vyvrcholila těmito výsledky:

1. Daniel Novotný,
2. Jan Pohl,
3. Milan Chocherčák, nejml.,
4. Barča Vančurová,
5. Thea Brožová,
6. Denisa Motýlová.

Poháry a dary pro děti zajistili organizátoři a Obec Čepí.

MATEŘSKÁ ŠKOLA

Zdravíme v novém roce všechny naše kamarády, příznivce a i ty, co nás ještě moc neznají.

Během roku jsme toho stihli tolik, že by na ani dvojčíslo Čepských novin nestačilo.

Na začátku roku byly všude zavřené sjezdovky. Bylo nám to tak líto, tak jsme si jednu „modrou“ udělali u nás na zahradě. Sjezdy střemhlavé, točené - všechno už umíme.

Na jaře nás zase nejvíc bavilo pěstování dobrot na naší zahrádce, no teda spíš ochutnávání dobrot. Nejlepší ředkvičky, mrkvičky a pažitka rostou na záhonku ve školce, to ví přece každý.

Prima bylo taky otevření naší nové venkovní kuchyňky, taková blátová polévka a šišková kaše jsou prostě laskomina.

Ti z nás, kteří jsou zastánci zdravého životního stylu, si zase moc užili přírodní masážní chodník. Není nad to, trochu si promasírovat nožičky kůrou nebo kamínky.

Díky novému dopravnímu hřišti na příjezdové cestě se z nás stali odborníci v oblasti dopravy. Občas se nám sice plete pravá a levá, ale to nám neva. Máme totiž novou bránu, takže jsme na naší silničce na koloběžkách v bezpečí… jo a koloběžky se nám díky sběru papíru rozmnožily, což je super, už se o ně tolik nehádáme. Tak ještě jednou moc děkujeme všem, co nám se sběrem pomohli.

Na podzim jsme stihli uspořádat Buchtobraní s drakiádou. Bylo to parádnický, všichni jsme si nacpali břicha, a dokonce nám ani nikdo s drakem neodlétl. I když někteří měli na mále.

Pak jsme taky s průvodem lampiónů uložili broučky k zimnímu spánku u požární nádrže a kupodivu, i přes náročné podmínky v podobě černočerné tmy, se nám tam nikdo nevykoupal.

Díky našim šikovným taťkům se nám na podzim povedla jedna veselá brigáda, na které jsme zvelebili naši zahradu a zasadili několik nových stromků. Teď už jen čekáme, až se nám na jaře zazelenají.

No a rok jsme zakončili zpíváním koled pro mamky, taťky, babičky a dědy. A hlavně taky pro Ježíška, který nám za to pak ve školce nadělil spoustu krásných dárků. A teď po Vánocích se zase už těšíme, co nového letos zažijeme a objevíme.

HASIČI V ČEPÍ

Nenechají se odradit, těší se, že mohou pomoci druhým a ještě dokáží zkoordinovat svoji práci s dobrovolnickou činností, ano, to jsou čepští hasiči.

Rozváželi roušky po školách a školkách, převáželi potřebný materiál, distribuovali antigenní testy, a to i přes to, že se museli uvolnit ze zaměstnání. Když spadly stromy nebo větve, byli hned na místě. Pomáhají nám, občanům Čepí, s vykládkou elektroodpadu, ale dokáží motivovat mládež, nad rámec svého volného času organizují přespolní běh anebo Velikonoční stezky pro celé rodiny, ale také reprezentují naši vesničku na Retroměstečku anebo podpoří Tříkrálovou družinu!

Za vzdělávání a vedení mládeže tímto děkujeme zejména Barboře Syrové, vedoucí mládeže, Tomáši Souškovi, veliteli a všem, kteří rádi pomohou – Drahoslavu a Haně Souškovým, Milanu Chocherčákovi, Janu Pleskotovi, Marku Velínovi, Tomáši Vymetalovi, Lukáši Horáčkovi, Filipu Kořínkovi a všem, kteří přiloží ručku k dílu.

Zkrátka, bez téhle party by se nám v Čepí těžko žilo!

Zimní kroužek probíhá každý pátek od 17 do 19 hodin v sále Obecního domu Čepí.

Na hřišti u požární nádrže probíhají tréninky s mašinou také pátky od cca 17 hodin.

OKÉNKO PRO DŘÍVE NAROZENÉ

Dlouho jsem přemýšlela o čem napsat příspěvek do obecních novin. Hledala jsem nějaké optimistické téma. Stačí si pustit rádio, pustit si televizi, nahlédnout do zpráv na internetu, do novin... A co tak potkat někoho? Ať dělám, co dělám, z hovoru je po chvíli cítit únava, smutek, trochu obava z budoucnosti.

Žijeme v nějaké podivné bublině, navzájem se sobě vzdalujeme. Člověk je tvor kolektivní, a proto nám chybí vzájemné potkávání, společné prožitky. Chvílemi mám pocit, že mi někdo stojí za zády a já najednou nevím, jestli se mohu zasmát nahlas. Vycházím z domu a neřeším, zda jsem zamkla. Kontroluji, zda mám s sebou respirátor.

O to víc si vážím každého vlídného slova, každého projevu dobré vůle, každé i sebemenší legrace. Jistě chceme všichni vrátit naše „staré životy“, i když víme, že už to nebude jako dříve.

Děti přicházejí o kus rozesmátého dětství. Snad až budou jednou vyprávět svým dětem, jak žily, nebudou jim to věřit. Ale bude to asi trochu podobné tomu, když dnes řeknete, že jste zažili doby bez internetu, mobilů, elektrokoloběžek, pizzerií a jiných úžasných vymožeností.

Vážím si toho, že se můžeme setkávat na cvičení pro starší a pokročilé, že můžeme studovat angličtinu pod vedením úžasné paní Mgr. Katky Šafránkové, že můžeme pokračovat ve studiu virtuální školy. To všechno nám pomáhá se rovnat se životem, a i když nás občas zasáhne nějaká nemoc, radujeme se z každého drobného úspěchu. Je úžasné, že pokračují aktivity s dětmi i s dospělými. Pohlazení na duši bylo vystoupení s „Waldou“. Za tyto možnosti děkujeme obci, která nám to umožňuje a i všem, kteří se do tohoto dění zapojují, ať už jako hlavní aktéři ,nebo jako účastníci. Těším se, až se budou vysazovat stromy u koupaliště, že se projdeme třeba po plánované pěšince do Rozhovic. Čeká nás v průběhu roku jistě řada překvapení a bude moc dobře, aby se do akcí zapojilo co nejvíce lidí. To vytváří dobrou náladu a pocit sounáležitosti.

Díky za prohrnuté cesty, za fungující knihovnu. Je úžasné, jak jsme se všichni zapojili do třídění odpadu. Těším se, až se budu při procházce dívat do rozkvetlých zahrádek a až uvidím úsměvy lidiček kolem.

Přeji všem hodně zdraví a pohody, třeba se budeme potkávat na společných akcích. Uvítáme každého, kdo by chtěl s námi cvičit, případně se zapojit do vzdělávání.

Děkujeme za autobusová spojení i danou možnost využít senior taxi. Snad každý najde něco pozitivního, co ho potěšilo, těší a bude i nadále těšit.

Bc. Růžena Placková,
koordinátorka U3V

POPLATEK ZA KOMUNÁLNÍ ODPAD, POPLATEK ZA PSA

Vážení občané, dovolujeme si Vás vyzvat k úhradě poplatků za svoz komunálního odpadu a poplatků za psy.
Platba na účet: **KB 123-2457510237/ 0100 nebo ČS 1144222379/ 0800**

Popelnice, roční poplatek Kč 450,-/ 1 osobu/ 2022
Více ve vyhlášce na www.cepi.cz

Psi, roční poplatek Kč 100,-/ 1 psa/ 2022
Více ve vyhlášce na www.cepi.cz

Dotazy na telefony 466 971 130 nebo 602 186 182 nebo osobně.

Termín úhrady: do 30. dubna 2022.

SVOZ KOMUNÁLNÍHO ODPADU (popelnice)	**ČTVRTEK ráno v lichém týdnu**
SVOZ TŘÍDĚNÉHO ODPADU V PYTLÍCH (pytle)	**PÁTEK dopoledne v lichém týdnu** Pytle na třídění odpadů jsou k vyzvednutí na pokladně OÚ.
SKLÁDKA BIOODPADU (lesík za Malou cihelnou)	listí, ovoce, tráva, zbytky jídel, piliny,...
SKLÁDKA VĚTVÍ (místo pálení čarodějnic za požární nádrží Čepí)	větve, dřevo na spálení, palety, roští, ...

Třídit také můžete do kontejnerů u č. p. 81, u pohostinství č. p. 19 a u požární nádrže. Čím více vytřídíme, tím více snižujeme riziko zvyšování poplatku za svoz komunálního odpadu v dalším roce! Děkujeme, že i Vy se chováte ekologicky!

SVOZ VELKOOBJEMOVÉHO A NEBEZPEČNÉHO ODPADU 2022

SOBOTA	**26. března**	**9:00 - 10:30 u požární zbrojnice**
SOBOTA	**3. září**	**9:00 - 10:30 u požární zbrojnice**

PRAVIDELNÉ AKTIVITY V OBCI ČEPÍ

OBECNÍ KNIHOVNA ..... pondělky 19 – 20 h
PINEC DĚTI ..... středy 18:15 – 19:30 h
ŠERMÍŘI..... čtvrtky 19 – 20 h
ANGLIČTINA ..... pátky 8 – 9 h
CVIČENÍ S PANÍ TYCOVOU..... pátky 9:30 – 10:30 h
HASIČSKÝ KROUŽEK ..... pátky 17 – 19 h
PINEC DOSPĚLÍ ..... pátky 19 – 22 h
MARIÁŠNÍCI..... pátky od 19 h, neděle od 17 h
UNIVERZITA 3. VĚKU

PODPOŘÍME NOVÉ AKTIVITY

Máte-li zájem o vedení kroužku nebo pořádání společenské akce, neváhejte se přihlásit. Rádi podpoříme! Již teď se nabízí kurz Angličtiny pro začátečníky (s Mgr. Šafránkovou) a vzdělávání na Univerzitě třetího věku.

OBECNÍ KNIHOVNA Č. P. 106

Vážení čtenáři, nejprve bych Vám všem chtěla popřát do nového roku 2022 hodně zdraví, štěstí a osobní pohody a také víru v to, že se budeme v letošním roce vídat častěji a budete si moci vybrat knihy z naší pestré nabídky. Máme u nás v obecní knihovně hodně zajímavých titulů pro dospělé i děti, které nám pravidelně přiváží Krajská knihovna v Pardubicích.

Těším se na Vás na setkání v obecní knihovně, Jindřiška Festová, vaše knihovnice.

ÚŘEDNÍ HODINY

STAROSTKA

STŘEDA 15 - 17,30 hod

Starostka je k dispozici i mimo úřední hodiny na základě dohody ústní nebo telefonické. **Tel: 602 186 182**

POKLADNÍ, EVIDENCE OBYVATEL, VIDIMACE, LEGALIZACE, CZECH POINT

pondělí	8:00 - 12:00	12:30 - 17:00
úterý	8:00 - 12:00	12:30 - 15:00
středa	10:00 - 12:00	12:30 - 18:00
čtvrtek	8:00 - 12:00	12:30 - 15:00
pátek	7:00 - 12:00	

DOMÁCÍ ROHLÍKY/ HOUSKY od Andrey Stodolové

500 g hladké mouky
1/2 kostky čerstvého droždí (tj. 21 g)
300 ml vlažného mléka
1/2 lžičky cukru
5 g soli (máte-li raději slanější pečivo, můžete dát 8 - 10 g)
60 g oleje, případně másla nebo sádla
hrubá sůl nebo mák na posypání

Droždí umístěte do menší misky, posypte cukrem a rozšťouchejte vidličkou pokud možno na kaši. Zasypte lžící mouky z odměřeného množství, přilijte třetinu mléka, rozmíchejte a nechte 10 minut zpěnit na kvásek.

Mouku smíchejte se solí, olejem, zbytkem mléka a zpěněným kváskem. Vložte do kuchyňského robota s hnětacím hákem a nechte 10 minut zpracovávat na těsto a prohníst (nemáte-li kuchyňský robot, můžete těsto zapracovat pomocí ručního šlehače s hnětacími háky). Výsledkem by mělo být hebké, téměř nelepivé těsto, měkké a poddajné jako plastelína. Zdá-li se vám v průběhu příliš suché, přilijte lžíci nebo dvě mléka, anebo přisypte mouku, pokud je tak vlhké, že se lepí na mísu i po několika minutách hnětení (zpočátku se lepit může, dokonce by se lepit mělo). Přesný poměr vždy trochu závisí na kvalitě mouky. Uhnětené těsto vložte do mísy lehce vytřené olejem, zakryjte ho fólií, aby neosychalo, a nechte při pokojové teplotě kynout třičtvrtě hodiny, až získá dvojnásobný objem.

Dva plechy na pečení vyložte pečicím papírem nebo silikonovou podložkou a položte si je někam poblíž, ať nepobíháte po kuchyni s vyválenými rohlíky v rukou. Těsto vyklopte z mísy, nelekněte se, že tím z něj vyženete skoro všechen vzduch, poupravte mu tvar, aby připomínalo kouli, a rozkrojte ho na čtvrtiny. Každou z nich rozválejte na kruh o velikosti 25-30 cm, kam až vás pružnost těsta pustí. Kruh opět rozkrojte na čtvrtiny. Berte jeden kousek těsta za druhým, položte si jej vnější oblou stranou k sobě, a trochu ho za rožky roztáhněte do boků. Konce, za které jste těsto drželi, přehněte zpět do středu, stačí jen zhruba půlcentimetrový camfourek. Plochýma rukama srolujte těsto do ruličky směrem od sebe. Přeneste na plech, dodržujte aspoň pěticentimetrové rozestupy. Hotové rohlíčky potřete vodou a posypte hrubou solí nebo mákem. (Chcete-li rohlíky stejně velké, navažte si přesnou porci těsta – na menší rohlík cca 40 g)

Rohlíky nechte na plechu kynout dvacet minut. To je dostatečně dlouhá doba, abyste vyhřáli troubu na 190 stupňů, případně jen na 170, pokud můžete zapnout horkovzduch.

Oba plechy vložte najednou do trouby a pečte 10 minut. Smíchejte lžíci soli se 100 ml vody a po uplynutí této doby potřete rohlíky slanou vodou. Zároveň otočte plechy zadní stranou dopředu, a prohoďte jejich pozice v troubě. Dopékejte ještě 7-10 minut do světle hnědé barvy. Anebo trochu víc, pokud máte rádi rohlíčky skutečně, ale skutečně vypečené.

Upečené pečivo nechte vychladnout na mřížce. Neomezujte se, nestanovujte si příděly, neboť všechno kynuté je nejlepší v den upečení.

UTOPENCE od Lucky

Nálev na cca 3 kg špekáčků: **0,8l vody, 0,5l octu, špetka soli, 2 lžíce krystal cukru, 16 ks celého pepře, 16 ks nového koření, paprika**

Doporučuji nakoupit kvalitní špekáčky, ty oloupat. Utopenci mohou mít různý tvar, pokrájet na půlky, nejraději je krájím na kolečka, hezky se proleží a každý si nabere podle chuti. Na dno vymyté sklenice nakladu cibuli na kolečka, někdy i zelí nebo jinou pikantnější zeleninu, na to vrstvu koleček, posypu paprikou nebo jiným kořením a vrstvy střídám. Je potřeba vše pořádně napěchovat. Uzavřu víčkem a v lednici otáčím každé ráno a večer, aby se chutě pěkně promísily. Doporučuji konzumovat po 1 měsíci.

MOŽNÁ ZAPOMENUTÉ RECEPTY od Růženy Plackové

ČERNÉ PIVO

9 l vody, 1,5 dkg chmele, 7 dkg melty, 25 dkg cukru. Vše se vaří 1,5 hodiny.

Do vlahého se dá **2 dkg droždí** a 24 hodin se nechá kvasit. Potom se přefiltruje a 10 dní se nechá odpočinout v lahvích.

Dobrou chuť!

BŮČKOVÁ MORTADELA

1,5 kg mletého bůčku, 6 vajec, sůl dle chuti. V míse zamíchat a dát přes noc do lednice.
Pro další zpracování: přidat **30 dkg dietního salámu, sterilovaný hrášek a kukuřici, červenou syrovou papriku, dle chuti pepř, sůl, vegetu…**

Směs řádně promícháme a dáme do tlačenkové folie. Vaří se pozvolna asi 2 hodiny, občas se otočí, aby došlo k dobrému provaření.

Po uvaření rozříznout folii a nechat vychladnout. S pivem (nebo bez něho) to nemá chybu…

VÍTE O ČEPÍ TOP 10?

1. Víte, že název Čepí během staletí kolísal? Czepie (1385) – Czepy – Czep – Czeppie (1770) - Čepí (1918).

2. Víte, že v někdejší „staré cihelně“ byl učiněn významný archeologický nález 27 spon z doby bronzové, které daly název celé této skupině hmotných předmětů „spony čepské“?

3. Víte, že dnešní kaplička pochází z roku 1871, ale kaple nebo přinejmenším zvonice stála v Čepí nejméně od počátku 17. století? Z tohoto období je doložen úřad kostelníka.

4. Víte, že v „malé cihelně“ bývalo fotbalové i dětské hřiště, a dokonce se zde uvažovalo o zřízení plochodrážního venkovního stadionu, který byl později vybudován v Pardubicích Svítkově?

5. Víte, že první zmínka o hospodě v Čepí pochází z roku 1563?

6. Víte že, že elektrifikace obce proběhla už v roce 1914?

7. Víte, které historické postavy jsou připomínány na pomníku padlých z I. světové války? A že, reliéf T.G. Masaryka nebyl z pomníku nikdy odstraněn?

8. Víte, že budova bývalé pošty byla vybudována v architektonickém stylu „tzv. Gočárovské architektury“, která byla spojena s reprezentativními i obytnými budovami I. republiky?

9. Víte, že za existenci poštovního úřadu vděčí Čepí své poloze mezi Pardubicemi a Heřmanovým Městcem a Čepí dostalo přednost před okolními většími obcemi?

10. Víte, že v roce 1947 koupil pan Čapský první strojní dojení ve vsi? Prý ostatní hospodáři spekulovali, že „vynález“ bude z krav tahat krev…

REDAKČNÍ RADA

Obecní noviny si můžete prohlédnout na **www.cepi.cz** – záložka Obecní noviny.
Vaše příspěvky zasílejte na **redakce@cepi.cz.**

šéfredaktorka: Bc. Lucie Pohorelcová
redaktoři: Mgr. Jaroslava Chocherčáková, Bc. Růžena Placková, Ing. Leoš Jelínek
grafická úprava: Mgr. Veronika Korbelová

Další redaktoři jsou vítáni!!!

Vydává: Obec Čepí, 533 32 Čepí 79. Reg. č. MK ČR E 11518 Uzávěrka: 31. 1. 2022
Přílohou čísla 23/2022 jsou: letáček - Humanitární sbírka pro Ukrajinu, aktuální jízdní řád linek 24 a 606.

VEŘEJNÝ PROSTOR U POŽÁRNÍ NÁDRŽE ČEPÍ

menší ohniště

skatepark

dráha 400 m

basketbalový koš

hřiště na volejbal a nohejbal

dětské hřiště

zastřešené sezení

sadová výsadba

velké ohniště

terénní val

parkoviště

betonové schody na sezení

workoutové hřiště s přístřeškem

fotbalové hřiště

nezastřešené sezení

Cílem studie bylo kultivovat veřejný prostor sportovišť, u požární nádrže, v obci Čepí. Lokalita kolem nádrže je sportovně společenským místem obce, která je měřítkem velkorysá a stávající stav působí neuspořádaně.

V návrhu dělíme prostor na dvě části – sportovní s hřišti a společenskou, tvořenou budovou zázemí, požární nádrží a prostorem pro pálení čarodějnic.

Prostor sportovišť doplňujeme o běžeckou dráhu, která tvoří cestu krajinou. Cesta je lemována přírodními dětskými hřišti, novým ovocným sadem, novým lesem vedle potoka a vede podél vodní nádrže. Uvnitř cesty jsou stávající hřiště a prostor, kde navrhujeme umístit fotbalové branky pro malé fotbalové hřiště. Rovněž navrhujeme přemístit a doplnit plochu workoutu včetně přístřešku.

Nově vytváříme prostor pro parkování s povrchem ze zatravňovací dlažby. Na jižní straně od zázemí navrhujeme využít stávající betonovou plochu pro sk8 s minimálními prvky a při okraji prostor pro ohniště. Vytváříme terénní valy sloužící jako přírodní tribuny. Jeden je u prostoru pálení čarodějnic a druhý u nohejbalových hřišť, kde jsou osazeny pro lepší využití betonové stupně.

Z prostoru doporučujeme vymístit kontejnery na tříděný odpad na druhou stranu mostu přes Dubanku.

Děkujeme za podnětné informace a nápady ke studii, které můžete zaslat na e-mail:

info@mixage.cz · obec@cepi.cz

Mixage — architektonická a grafická kancelář Pardubice · www.mixage.cz · srpen 2021

multiaQua
MULTIAQUA s.r.o.
VEVERKOVA 1343
500 02 HRADEC KRÁLOVÉ
IČO: 60113111 TEL. +420 498 500 359
DIČ: CZ60113111 WWW.MULTIAQUA.CZ

Příloha č. 4: Návrh opatření - varianta "A"

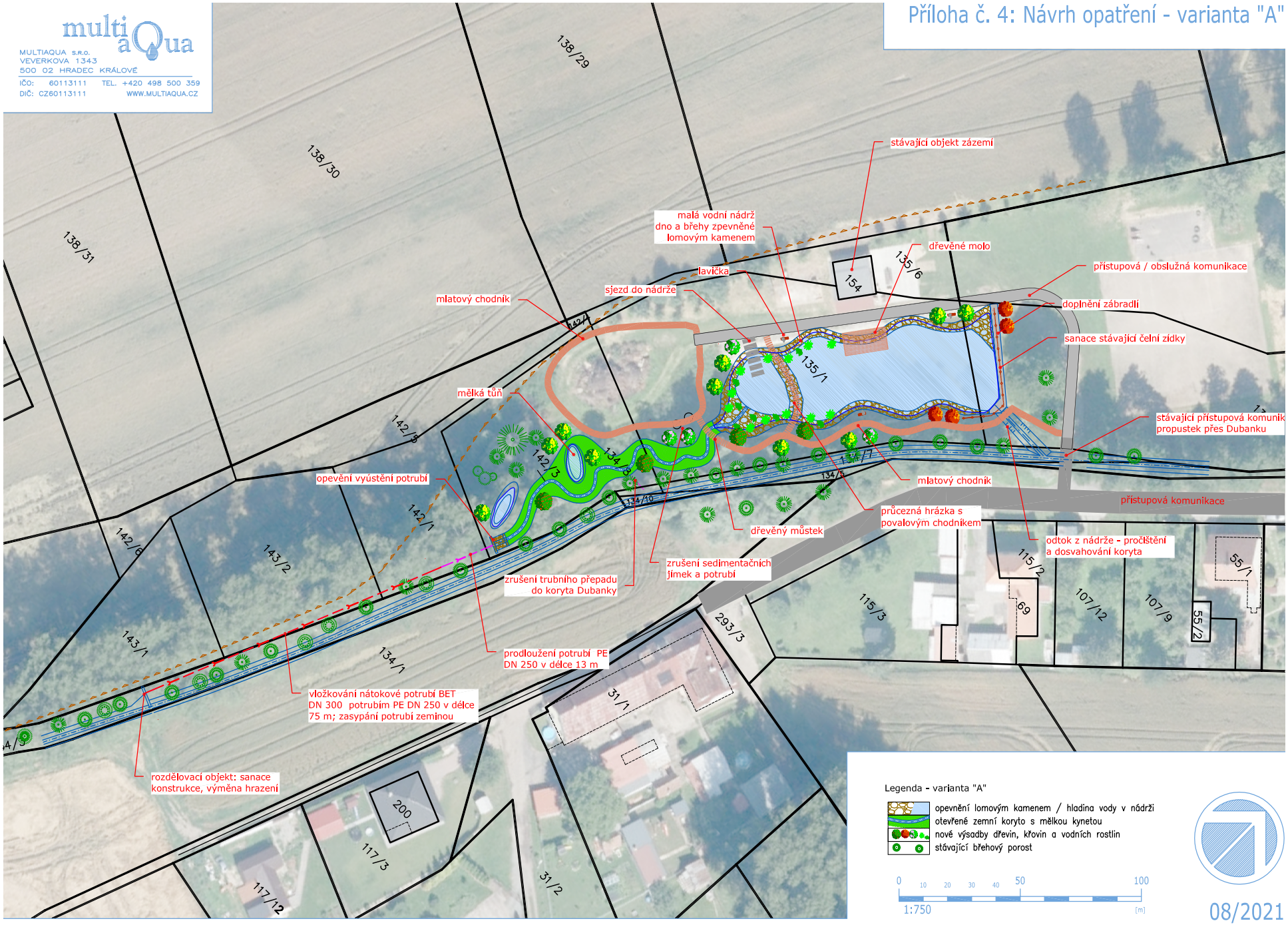

08/2021

POJĎME SE SETKÁVAT V ROCE 2022

Název akce	**Termín**	**Pořadatel**
Novoroční turnaj – stolní tenis – mládež	2. 1.	SDH Čepí
Výroční schůze	29. 1.	SDH Čepí
Valentýnský ples - SmartBAND	12. 2.	Obec Čepí, SDH Čepí
Turnaj ve stolním tenise	19. 2.	SDH Čepí
Čertovská zábava - SmartBAND	19. 3.	MŠ Čepí
Maškarní pro děti	20. 3.	Obec Čepí, SDH Čepí
SVOZ VELKOOBJEMOVÉHO ODPADU	**So 26. 3. (9 – 10:30)**	**Obec Čepí**
Ukliďme Čepí	9. 4.	Obec Čepí
Koncert Pernštejnky	23. 4.	Obec Čepí
Čepský tunel, pálení čarodějnic, zábava	30.4.	Obec + SDH Čepí
Zájezd – Národní muzeum Praha	28. 5.	Obec Čepí
Dětský super den na závodišti	4. 6.	Obec Čepí
Čepský guláš, III. ročník + SmartBAND	13. 8.	Obec Čepí
Družební návštěva Kokšov-Bakša v Čepí		Obec Čepí, SDH Čepí
Hry bez hranic v Čepí	20. 8.	Obec Čepí
Posvícení – nohejbal, zábava	27. 8.	Obec Čepí
Posvícenský mariášový turnaj pro zvané	29. 8.	Mariášníci Čepí
Posvícenská mše u kaple Sv. Marie	4. 9.	Obec Čepí
Vítání občánků	září	Obec Čepí
Sázení 53 stromů	1. 10.	Obec Čepí
SVOZ VELKOOBJEMOVÉHO ODPADU	**So 3. 9. (9 – 10:30)**	**Obec Čepí**
Tenisový turnaj - čtyřhry	září	Obec Čepí
Podzimní tvořivá dílna a Helloween	listopad	Obec + SDH Čepí
Zájezd – adventní zámek	advent	Obec Čepí
Vánoční naladění a rozsvěcení stromu Mikulášská nadílka	4. 12.	Obec + SDH Čepí